PROT 5558

COMUNE DI LORO PICENO

RELAZIONE DI INIZIO MANDATO ANNI 2019 – 2024
(articolo 4-bis del decreto legislativo 6 settembre 2011, n. 149)

Premessa

La presente relazione viene redatta da province e comuni ai sensi dell'articolo 4-*bis* del decreto legislativo 6 settembre 2011, n. 149, recante: "*Meccanismi sanzionatori e premiali relativi a regioni, province e comuni, a norma degli articoli 2, 17, e 26 della legge 5 maggio 2009, n. 42*" per descrivere la situazione economico-finanziaria dell'ente e la misura dell'indebitamento all'inizio del mandato amministrativo avvenuto in data 27/05/2019

Tale relazione è sottoscritta dal Sindaco non oltre il novantesimo giorno dall'inizio del mandato. Sulla base delle risultanze della relazione medesima, il sindaco, ove ne sussistano i presupposti, può ricorrere alle procedure di riequilibrio finanziario vigenti.

L'esposizione di molti dei dati viene riportata secondo uno schema già adottato per altri adempimenti di legge in materia per operare un raccordo tecnico e sistematico fra i vari dati ed anche nella finalità di non aggravare il carico di adempimenti degli enti.

La maggior parte delle tabelle, di seguito riportate, sono desunte dagli schemi dei certificati al bilancio *ex* art. 161 del Tuel e dai questionari inviati dall'organo di revisione economico finanziario alle Sezioni regionali di controllo della Corte dei conti, ai sensi dell'articolo 1, comma 166 e seguenti della legge n. 266/2005. Pertanto, i dati qui riportati trovano corrispondenza nei citati documenti, oltre che nella contabilità dell'ente.

PARTE I - DATI GENERALI

1.1 Popolazione residente al 31-12-anno n-1: 2.357

1.2 Organi politici

GIUNTA COMUNALE

Carica	Nominativo	In carica dal
Sindaco	ROBERTINO PAOLONI	27/05/2019*
Vicesindaco	MUCCI FABRINA	04/06/2019*
Assessore	PISANI FABIO	04/06/2019*

***Insediamento dal 09/06/2019**

CONSIGLIO COMUNALE

Carica	Nominativo	Proclamazione
Presidente del consiglio	ROBERTINO PAOLONI	27/05/2019
Consigliere	TACCARI GILBERTO	27/05/2019
Consigliere	MASTROCOLA FABIO	27/05/2019
Consigliere	TIMI MARA	27/05/2019
Consigliere	ACHILLI BRUNO	27/05/2019
Consigliere	TESEI PIERMARIO	27/05/2019
Consigliere	CATALINI ILENIA	27/05/2019
Consigliere	TIRABASSO ROCCO	27/05/2019
Consigliere	LAMBERTUCCI FEDERICA	27/05/2019

1.3. Struttura organizzativa

Organigramma: indicare le unità organizzative dell'ente (settori, servizi, uffici, ecc.)

Direttore: non presente……

Segretario: sede vacante……

Dirigenti: non presenti……

Numero **due** posizioni organizzative:

- Lavori Pubblici e urbanistica (Geom Silvano Luchetti)
- Settore finanziario, tributi e personale (dott.ssa Federica Paoloni)

L'area amministrativa è stata assegnata al sindaco

Numero totale personale dipendente (vedere conto annuale del personale): 12 (dodici) unità a tempo indeterminato e 3 (tre) a tempo determinato (art. 50 bis del d.L. 189/2016).

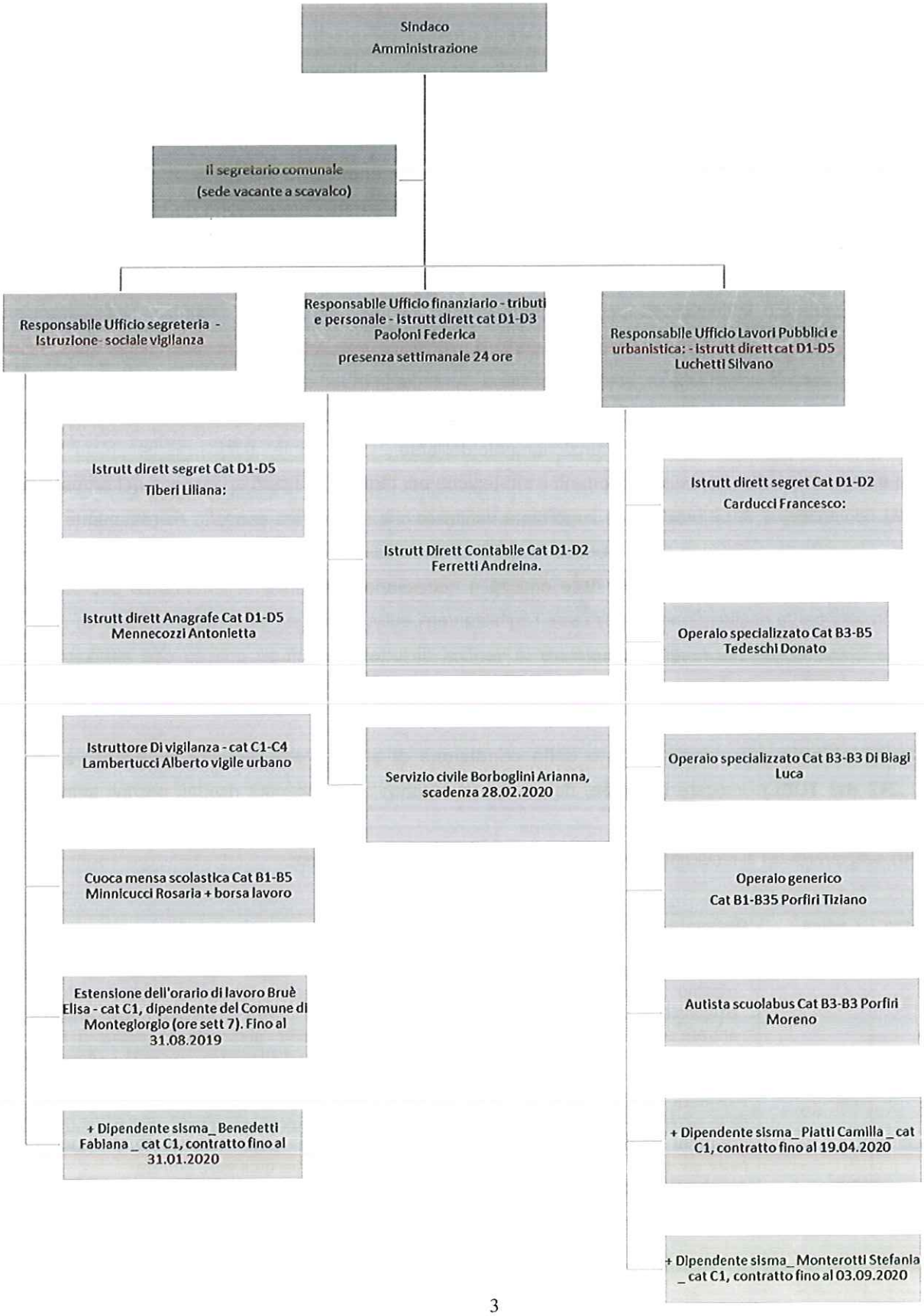
Sindaco
Amministrazione
il segretario comunale
(sede vacante a scavalco)
Responsabile Ufficio segreteria - Istruzione- sociale vigilanza
Responsabile Ufficio finanziario - tributi e personale - istrutt dirett cat D1-D3 Paoloni Federica
presenza settimanale 24 ore
Responsabile Ufficio Lavori Pubblici e urbanistica: - istrutt dirett cat D1-D5 Luchetti Silvano
Istrutt dirett segret Cat D1-D5
Tiberi Liliana:
Istrutt dirett Anagrafe Cat D1-D5
Mennecozzi Antonietta
Istruttore Di vigilanza - cat C1-C4
Lambertucci Alberto vigile urbano
Cuoca mensa scolastica Cat B1-B5
Minnicucci Rosaria + borsa lavoro
Estensione dell'orario di lavoro Bruè Elisa - cat C1, dipendente del Comune di Monteglorgio (ore sett 7). Fino al 31.08.2019
+ Dipendente sisma_ Benedetti Fabiana _ cat C1, contratto fino al 31.01.2020
Istrutt Dirett Contabile Cat D1-D2
Ferretti Andreina.
Servizio civile Borboglini Arianna, scadenza 28.02.2020
Istrutt dirett segret Cat D1-D2
Carducci Francesco:
Operaio specializzato Cat B3-B5
Tedeschi Donato
Operaio specializzato Cat B3-B3 Di Biagi Luca
Operaio generico
Cat B1-B35 Porfiri Tiziano
Autista scuolabus Cat B3-B3 Porfiri Moreno
+ Dipendente sisma_ Piatti Camilla _ cat C1, contratto fino al 19.04.2020
+ Dipendente sisma_ Monterotti Stefania _ cat C1, contratto fino al 03.09.2020

1.4. Condizione giuridica dell'Ente: L'insediamento della nuova amministrazione proviene dalle consultazioni elettorali del 26.05.2019.

1.5. Condizione finanziaria dell'Ente: L'ente, nel mandato amministrativo precedente, NON ha dichiarato il dissesto finanziario ai sensi dell'art. 244 del TUEL, o il predissesto finanziario ai sensi dell'art. 243-bis.

1.6. Situazione di contesto interno/esterno[1]:

Settore: Segreteria- affari generali, servizi demografici polizia municipale e servizi sociali:

In merito si rileva l'assenza di un segretario comunale. Attualmente il segretario Alberto Cesetti ha dato la propria disponibilità a supportare l'Ente con un incarico a scavalco. E' intenzione dell'amministrazione individuare un segretario, in convenzione con altri Enti.

A decorrere dal 01 gennaio 2020 l'addetta ai servizi demografici, anagrafe e stato civile verrà collocata in pensione. È' necessario individuare un sostituto, al fine di garantire in modo continuativo il servizio.

Gestione del personale: si ritiene importante analizzare l'organizzazione complessiva del personale al fine di trovare soluzioni che possano migliorare il funzionamento dell'ente.

Gestione sisma: una delle attività più importanti e strategiche per l'Ente è di sicuro la gestione del sisma e della successiva ricostruzione. A tal proposito è importante verificare che siano state eseguite correttamente tutte le procedure, emanate le ordinanze sugli immobili inagibili e comunicati i dati sul portale messo a disposizione della Protezione Civile. In caso ci siano delle criticità è necessario intervenire urgentemente per ottenere i contributi previsti per la ricostruzione e ripristinare l'agibilità degli edifici comunali danneggiati dal sisma.

In generale è comunque necessario completare la verifica di tutte le eventuali criticità che abbiano riflessi negativi diretti o indiretti sull'Ente.

2. Parametri obiettivi per l'accertamento della condizione di ente strutturalmente deficitario ai sensi dell'art. 242 dei TUEL): indicare il numero dei parametri obiettivi di deficitarietà risultati positivi all'inizio del mandato:

I parametri deficitari relativi al rendiconto anno 2018, previsti dal DM 20.02.2018, sono:

Indicatori sintetici di bilancio			
Parametro	**Codice indicatore**	**Denominazione indicatore**	**Definizione indicatore**
P1	1.1	Incidenza spese rigide (ripiano disavanzo, personale e debito) su entrate correnti.	[Ripiano disavanzo a carico dell'esercizio + Impegni (Macroaggregati 1.1 "Redditi di lavoro dipendente" + pdc 1.02.01.01.000 "IRAP"– FPV entrata concernente il Macroaggregato 1.1 + FPV personale in uscita 1.1 + 1.7 "Interessi passivi" + Titolo 4 Rimborso prestiti)] / (Accertamenti primi tre titoli Entrate)
P2	2.8	Incidenza degli incassi delle entrate proprie sulle previsioni definitive di parte corrente.	Totale incassi c/competenza e c/residui (pdc E.1.01.00.00.000 "Tributi" – "Compartecipazioni di tributi" E.1.01.04.00.000 + E.3.00.00.00.000 "Entrate extra tributarie") / Stanziamenti definitivi di cassa dei primi tre titoli delle Entrate
P3	3.2	Anticipazione chiuse solo contabilmente.	Anticipazione di tesoreria all'inizio dell'esercizio successivo / max previsto dalla norma

[1] Descrivere in sintesi, per ogni settore/servizio fondamentale, le principali criticità riscontrate.

P4	10.3	Sostenibilità debiti finanziari.	Impegni (Totale 1.7 "Interessi passivi" – "Interessi di mora" (U.1.07.06.02.000) – "Interessi per anticipazioni prestiti" (U.1.07.06.04.000) + Titolo 4 della spesa – estinzioni anticipate) – (Accertamenti Entrate categoria E.4.02.06.00.000 "Contributi agli investimenti direttamente destinati al rimborso di prestiti da amministrazioni pubbliche") + Trasferimenti in conto capitale per assunzione di debiti dell'amministrazione da parte di amministrazioni pubbliche (E.4.03.01.00.000) + Trasferimenti in conto capitale da parte di amministrazioni pubbliche per cancellazione di debiti dell'amministrazione (E.4.03.04.00.000)] / Accertamenti titoli 1, 2 e 3.
P5	12.4	Sostenibilità disavanzo effettiva-mente a carico dell'esercizio.	Disavanzo iscritto in spesa del conto del bilancio / Accertamenti dei titoli 1, 2 e 3 delle entrate.
P6	13.1	Debiti riconosciuti e finanziati.	Importo debiti fuori bilancio riconosciuti e finanziati / Totale impegni titolo 1 e titolo 2.
P7	13.2 + 13.3	Debiti in corso di riconoscimento + Debiti riconosciuti e in corso di finanziamento.	(Importo debiti fuori bilancio in corso di riconoscimento + Importo debiti fuori bilancio riconosciuti e in corso di finanziamento) / Totale accertamento entrate dei titoli 1, 2 e 3.
P8		Indicatore concernente l'effettiva capacità di riscossione (riferito al totale delle entrate).	% di riscossione complessiva: (riscossioni c/comp + riscossioni c/residui) / (Accertamenti + residui definitivi iniziali).

e soglie proposte dal decreto del 20.02.2018 sono:

PARAMETRO	TIPOLOGIA INDICATORE	POSITIVITA'	SOGLIA COMUNI
P1	1.1 Incidenza spese rigide (ripiano disavanzo, personale e debito) su entrate correnti	Positivo se > soglia	48
P2	2.8 Incidenza degli incassi delle entrate proprie sulle previsioni definitive di parte corrente	Positivo se < soglia	22
P3	3.2 Anticipazioni chiuse solo contabilmente positivo	Positivo se > soglia	0
P4	10.3 Sostenibilità debiti finanziari	Positivo se > soglia	16
P5	12.4 Sostenibilità disavanzo effettivamente a carico dell'esercizio	Positivo se > soglia	1,20
P6	13.1 Debiti riconosciuti e finanziati	Positivo se > soglia	1,00
P7	13.2 + 13.3 Debiti in corso di riconoscimento + Debiti riconosciuti e in corso di finanziamento	Positivo se > soglia	0,60
P8	Effettiva capacità di riscossione	Positivo se < soglia	47

Nel rendiconto 2018 i parametri deficitari sono tutti negativi e l'Ente non risulta strutturalmente deficitario.

PARTE II - SITUAZIONE ECONOMICO FINANZIARIA DELL'ENTE

1. Bilancio di previsione approvato alla data di insediamento

☐ SI

In caso affermativo indicare la data di approvazione: 17/02/2019

2. Politica tributaria locale

2.1. IMU: indicare le tre principali aliquote alla data di insediamento:

Aliquote IMU	2019
Aliquota abitazione principale	5 per mille
Detrazione abitazione principale	200,00 euro
Terreni agricoli	NON assoggettati ad imposta
Altri immobili	9 per mille

2.2. Addizionale Irpef: aliquota massima applicata, fascia di esenzione ed eventuale differenziazione:

Aliquote addizionale Irpef	2019
Aliquota massima	0,8
Fascia esenzione	
Differenziazione aliquote	SI

SCAGLIONE	ALIQUOTA
Fino a 15 mila euro	0,40
Oltre 15 mila e fino a 28 mila euro	0,45
Oltre 28 mila e fino a 55 mila euro	0,50
Oltre 55 mila e fino a 75 mila euro	0,60
Oltre 75 mila euro	0,80

2.3. Prelievi sui rifiuti: indicare il tasso di copertura e il costo pro-capite

Prelievi sui Rifiuti	2019
Tasso di Copertura	100%
Costo del servizio pro-capite anno 2018	129 euro

2.4. TASI: indicare le aliquote alla data di insediamento:

Aliquote TASI	2019
Altri immobili	NON APPLICATA
Su abitazione principale	esentata

3. Sintesi dei dati finanziari del bilancio dell'ente:

ENTRATE (IN EURO)	Ultimo rendiconto approvato 2018
TITOLO 1 – ENTRATE TRIBUTARIE E ENT. CORRENTI DI NATURA TRIB.	1.236.765,57
TITOLO 2 – TRASFERIMENTI CORRENTI	1.365.426,61
TITOLO 3 – ENTRATE EXTRATRIBUTARIE	970.277,29
TITOLO 4 - ENTRATE IN C/CAPITALE	581.911,66
TITOLO 5 - ENTRATE DA RIDUZIONE DI ATTIVITA' FINANZIARIE	0,00
TITOLO 6 - ACCENSIONE DI PRESTITI	0,00
TITOLO 7 - ANTICIPAZIONI DI TESORERIA	0,00
TOTALE	**4.154.381,13**
TITOLO 9 – ENTRATE PER CONTO TERZI E PARTITE DI GIRO	504.168,96
TOTALE	**4.658.550,09**
Avanzo di amministrazione applicato	**235.352,83**
FPV di parte corrente	**57.342,89**
Fpv di parte capitale	**807.677,29**
Totale generale	**5.758.923,10**

ENTRATE (IN EURO)	Bilancio di previsione 2019/2021
TITOLO 1 – ENTRATE TRIBUTARIE E ENT. CORRENTI DI NATURA TRIB.	1.297.359,24
TITOLO 2 – TRASFERIMENTI CORRENTI	1.527.593,10
TITOLO 3 – ENTRATE EXTRATRIBUTARIE	963.590,10
TITOLO 4 - ENTRATE IN C/CAPITALE	2.964.900,80
TITOLO 5 - ENTRATE DA RIDUZIONE DI ATTIVITA' FINANZIARIE	0,00
TITOLO 6 - ACCENSIONE DI PRESTITI	0,00
TITOLO 7 - ANTICIPAZIONI DI TESORERIA	0,00
TOTALE	**6.753.443,24**
TITOLO 9 – ENTRATE PER CONTO TERZI E PARTITE DI GIRO	1.127.098,74
TOTALE	**7.880.541,98**
Avanzo di amministrazione vincolato	**280.000,00**
Totale entrate	**8.160.541,98**

SPESE (IN EURO)	Ultimo rendiconto approvato 2018
TITOLO 1 - SPESE CORRENTI	2.963.657,51
TITOLO 2 - SPESE IN CONTO CAPITALE	1.443.042,68
TITOLO 3 - SPESE PER INCREMENTO DI ATTIVITA' FINANZIARIE	0,00
TITOLO 4 - RIMBORSO DI PRESTITI	82.708,19
TITOLO 5 - CHIUSURA ANTICIPAZIONI DI TESORERIA	0,00
TOTALE	**4.489.408,38**
TITOLO 7 – USCITE PER CONTO TERZI E PARTITE DI GIRO	504.168,96
TOTALE	**4.993.577,34**
Fpv di parte corrente	**66.122,96**
Fpv di parte capitale	**457.938,65**
Totale generale	**5.517.638,95**

SPESE (IN EURO)	Bilancio di previsione 2019/2021
TITOLO 1 - SPESE CORRENTI	3.372.683,89
TITOLO 2 - SPESE IN CONTO CAPITALE	3.601.076,85
TITOLO 3 - SPESE PER INCREMENTO DI ATTIVITA' FINANZIARIE	0,00
TITOLO 4 - RIMBORSO DI PRESTITI	59.682,50
TITOLO 5 - CHIUSURA ANTICIPAZIONI DI TESORERIA	0,00
TOTALE	**7.033.443,24**
TITOLO 7 – USCITE PER CONTO TERZI E PARTITE DI GIRO	1.127.098,74
TOTALE	**8.160.541,98**

PARTITE DI GIRO (IN EURO)	Ultimo rendiconto approvato 2018	Bilancio di previsione 2020/2021
ENTRATE DA SERVIZI PER CONTO DI TERZI	504.168,96	1.127.098,74
SPESE PER SERVZI PER CONTO DI TERZI	504.168,96	1.127.098,74

3.1. Equilibrio parte corrente del bilancio

EQUILIBRIO DI PARTE CORRENTE		
	Ultimo rendiconto approvato 2018	Bilancio di previsione 2019/2021
FPV di entrata parte corrente (+)	57.342,89	0,00
Totale titoli (I+II+III) delle entrate (+)	3.572.469,47	3.788.542,44
Entrate correnti destinate ad investimenti	- 320.261,57	- 356.176,05
Totale spese correnti e per rimborso di prestiti (-)	- 3.046.365,70	- 3.432.366,39
FPV di spesa corrente (-)	- 66.122,96	0,00
Saldo di parte corrente	197.062,13	0,00

EQUILIBRIO DI PARTE CAPITALE		
	Ultimo rendiconto approvato 2018	Bilancio di previsione 2019/2021
FPV di entrata parte capitale	807.677,29	0,00
Totale titolo IV	581.911,66	2.964.900,80
Totale titolo V	0,00	0,00
Totale titolo VI	0,00	0,00
Totale titoli (IV + V + VI) + FPV di entrata	1.389.588,95	2.964.900,80
Spese titolo II-III	1.443.042,68	3.601.076,8
FPV di spesa capitale	457.938,65	0,00
Differenza di parte capitale	-511.392,38	-636.176,00
Entrate correnti destinate ad investimenti	320.261,57	356.176,05
Utilizzo avanzo di amministrazione applicato alla spesa in conto capitale [eventuale]	235.352,83	280.000,00
SALDO DI PARTE CAPITALE	44.222,02	0,00

3.2. Risultato di amministrazione ultimo esercizio chiuso

Rendiconto dell'esercizio 2018 (ultimo esercizio chiuso)

Fondo cassa al 1° gennaio	(+) 1.747.152,09
Riscossioni	(+) 5.050.320,29
Pagamenti	(–) 4.735.059,78

Fondo cassa al 31 dicembre	2.062.412,60
Residui attivi	(+) 2.597.658,62
Residui passivi	(–) 1.963.888,61
FPV di parte corrente	(-) 66.122,96
FPV di parte capitale	(-) 457.938,65
RISULTATO DI AMMINISTRAZIONE	2.172.121,00

Composizione risultato di amministrazione	2018
Accantonato	360.875,86
Vincolato	1.541.748,64
Destinato a investimenti	47.783,07
Libero	221.713,43
Totale	2.172.121,00

3.3. Fondo di cassa

Il fondo di cassa all'inizio del mandato (30/05/2019) ammonta a € **2.099.399,08**, di cui:

FONDI VINCOLATI	€ 356.893,65
FONDI NON VINCOLATI	€ 1.742.505,43
TOTALE	€ **2.099.399,08**

3.4. Utilizzo avanzo di amministrazione nel bilancio di previsione:

	2019
Finanziamento debiti fuori bilancio	
Salvaguardia equilibri di bilancio	
Spese correnti non permanenti	
Spese di investimento	280.000,00
Estinzione anticipata di prestiti	
Totale	

In sede di approvazione del bilancio di previsione 2019-2021 è stato applicato l'avanzo di amministrazione vincolato per €.280.000,00, per la copertura, in quota parte, del rifacimento del manto da gioco del campo sportivo "F.lli Mastrocola".

4. Analisi anzianità dei residui distinti per anno di provenienza.

Residui attivi al 31.12.	2015 e precedenti	2016	2017	2018	Totale residui da ultimo rendiconto approvato
Titolo 1 - Entrate correnti di natura tributaria, contributiva e perequativa	108.567,89	62.640,45	578,90	180.825,68	352.612,92
Titolo 2 - Trasferimenti correnti	0,00	5.832,82	96.273,29	305.576,91	407.683,02
Titolo 3 - Extratributarie	13.855,11	10.405,01	46.037,61	260.265,03	330.562,76
Totale ENTRATE CORRENTI	122.423,00	78.878,28	142.889,80	746.667,62	1.090.858,70
Titolo 4 – Entrate in conto capitale	128.100,06	83.070,52	766.484,04	391.404,78	1.369.059,40
Titolo 5 – Entrate da riduzione di attività finanziarie	0,00	0,00	84.228,13	0,00	84.228,13
Titolo 6 - Accensione di prestiti	4.708,85	0,00	0,00	0,00	4.708,85
Titolo 7 – Anticipazioni da istituto tesoriere / cassiere	0,00	0,00	0,00	0,00	0,00
Totale CONTO CAPITALE	132.808,91	83.070,52	850.712,17	391.404,78	1.457.996,38
Titolo 9 - Servizi per conto di terzi e partite di gito	17.122,06	243,20	12.959,38	18.478,90	48.803,54
Totale GENERALE	272.353,97	162.192,00	1.006.561,35	1.156.551,30	2.597.658,62

Residui passivi al 31.12.	2015 e precedenti	2016	2017	2018	Totale residui da ultimo rendiconto approvato
Titolo 1 - Spese correnti	85.933,16	40.618,92	86.894,62	506.046,31	719.493,01
Titolo 2 - Spese in conto capitale	72.239,90	3.790,85	143.632,55	856.277,36	1.075.940,66
Titolo 3 – Spese per incremento di attività finanziarie	0,00	0,00	0,00	0,00	0,00
Titolo 4 - Spese per rimborso di prestiti	0,00	0,00	0,00	0,00	0,00
Titolo 5 – Chiusura anticipazioni da istituto tesoriere / cassiere	0,00	0,00	0,00	0,00	0,00
Titolo 6 –Spese per servizi per conto di terzi e partite di giro	52.832,97	3.636,90	39.076,12	72.908,95	168.454,94
Totale GENERALE	211.006,03	48.046,67	269.603,29	1.435.232,62	1.963.888,61

5. Patto di Stabilità interno / Pareggio di bilancio

Con Legge di bilancio 145 del 30.12.2018 è stato introdotto il superamento delle norme sul pareggio di bilancio di cui ai commi 465 e seguenti dell'articolo 1 della legge n. 232 del 2016 (comma 823).

L'articolo 1, comma 820, della legge 30 dicembre 2018, n. 145, prevede che, a decorrere dall'anno 2019, in attuazione delle sentenze della Corte costituzionale n. 247 del 29 novembre 2017 e n. 101 del 17 maggio 2018, le regioni a statuto speciale, le province autonome di Trento e di Bolzano, le città metropolitane, le province e tutti i comuni (senza alcuna esclusione) utilizzano il risultato di amministrazione e il fondo pluriennale vincolato di entrata e di spesa nel rispetto delle disposizioni previste dal decreto legislativo 23 giugno 2011, n. 118 (armonizzazione dei sistemi contabili) e si considerano in equilibrio in presenza di un risultato di competenza dell'esercizio non negativo.
Tale informazione è desunta, in ciascun anno, dal prospetto della verifica degli equilibri allegato al rendiconto di gestione (allegato 10 del decreto legislativo 23 giugno 2011, n. 118). Giova ricordare che il predetto prospetto consente di verificare gli equilibri interni al rendiconto della gestione e che di esso va utilizzata la versione vigente per ciascun anno di riferimento che tiene conto di eventuali aggiornamenti adottati dalla Commissione Arconet.

Per l'anno 2018 il Comune di Loro Piceno ha rispettato le regole del pareggio di bilancio e trasmesso il monitoraggio entro il 31.03.2019.

6. Indebitamento:

6.1. Indebitamento dell'ente: indicare le entrate derivanti da accensioni di prestiti al 31 dicembre esercizio (n-1) (Tit. V ctg. 2-4).

(Questionario Corte dei Conti-bilancio di previsione)

	2018
Residuo debito finale	€.2.672.728,93
Popolazione residente	2.303
Rapporto tra residuo debito e popolazione residente	€. 1.160,54

6.2. Rispetto del limite di indebitamento. Indicare la percentuale di indebitamento sulle entrate correnti di ciascun anno, ai sensi dell'art. 204 del TUEL nell'esercizio precedente, nell'esercizio in corso e nei ~~tre~~ due anni successivi (previsione):

	2018	2019	2020	2021
Incidenza percentuale attuale degli interessi passivi sulle entrate correnti (art. 204 TUEL)	0,19 %	0,18 %	2,70 %	2,49 %

6.3. Anticipazione di tesoreria (art. 222 Tuel)

IMPORTO MASSIMO CONCEDIBILE: € 1.156.818,52

IMPORTO CONCESSO € 0,00

L'Ente ha un fondo cassa di liquidità tale da non dover ricorrere alla Cassa Depositi e Prestiti spa (art. 1, D.L. n. 35/2013, conv. In L. n. 64/2013).

6.4 L'Ente non ha in essere strumenti di finanza derivata.

7. Conto del patrimonio in sintesi. Indicare i dati relativi al primo anno di mandato, ai sensi dell'art. 230 dei TUEL.

Anno 2018 (esercizio n-1)

Attivo	Importo	Passivo	Importo
Immobilizzazioni immateriali	122.364,57	Patrimonio netto	13.639.817,53
Immobilizzazioni materiali	15.101.582,53		
Immobilizzazioni finanziarie	992.134,59		
Rimanenze	0,00		
Crediti	2.238.785,28		
Attività finanziarie non immobilizzate	0,00	Fondi per rischi ed oneri	119.276,98
Disponibilità liquide	2.163.304,13	Debiti	4.785.313,05
Ratei e risconti attivi	0,00	Ratei e risconti passivi e contributi agli investimenti	2.073.763,54
Totale	20.618.171,10	Totale	20.618.171,10

* Ripetere la tabella. Il primo anno è l'ultimo rendiconto approvato alla data delle elezioni e l'ultimo anno è riferito all'ultimo rendiconto approvato.

7.1. Conto economico in sintesi (esercizio n-1)

VOCI DEL CONTO ECONOMICO	Importo
A) Componenti positivi della gestione	3.917.118,74
B) Componenti negativi della gestione di cui:	3.630.158,86
Quote di ammortamento d'esercizio	754.575,10
C) Proventi e oneri finanziari:	-4.259,72
Proventi finanziari	63,94
Oneri finanziari	4.323,66
D) Rettifiche di valore di attività finanziarie	0,00
Rivalutazioni	0,00
Svalutazioni	0,00
E) Proventi e Oneri straordinari	-58.951,10
Proventi straordinari	267.272,05
Oneri straordinari	326.223,15
F) Risultato prima delle imposte	223.749,06
Imposte	32.669,61
RISULTATO ECONOMICO DI ESERCIZIO	191.079,45

7.2. Riconoscimento debiti fuori bilancio

Non ci sono i debiti fuori bilancio già riconosciuti o ancora da riconoscere alla data di inizio del mandato amministrativo i cui oneri gravano sul bilancio di previsione e su bilanci successivi.

****

Sulla base delle risultanze della relazione di inizio mandato del Comune di Loro Piceno:

- ☒ la situazione finanziaria e patrimoniale non presenta squilibri;

Li 30.07.2019

MUNICIPIO DI LORO PICENO

Il SINDACO
Robertino Paoloni

VISTO,

Il Responsabile del settore Finanziario
Dott.ssa Federica Paoloni